突泉县永安镇国土空间规划

（2021—2035年）

（批复公布版）

永安镇人民政府

2025年7月

一、 指导思想

坚持以习近平生态文明思想为指导，以党的二十大精神为指导，深入贯彻党的二十大和二十届二中、三中全会精神，全面落实习近平总书记对内蒙古工作的重要讲话和指示批示精神，践行“两个一百年”奋斗目标，统筹推进“五位一体”总体布局，协调推进“四个全面”战略布局，坚持新发展理念，以满足人民日益增长的美好生活需要为根本目的，深入落实“两个到期”、“两个基础”和“一个转头岸”的战略定位，精准对接内蒙古“生态文明高质量发展示范区”、民族团结单位入疆高铁“起点”的国土空间总体定位文体旅游目的地安置区代灰安置区高质量发展示范区、清凉脑渠地质基地重要组成部分、山水生态修复城镇稳定区。

二、 规划原则

坚持底线导引原、全域统筹原、坚持生态优先原、绿色发展原、坚持开放包容原、坚持人民至上、品质发展原、坚持传承创新发展原、坚持一张蓝图、协同实施原

三、 规划范围与期限

本次规划确定的规划范围为永安镇行政辖区，总面积为393.13平方公里。

本次规划期限为2021年至2035年。规划基期年为2020年，近期目标年为2025年，规划目标年为2035年。

四、 总体定位

以农副产品加工、矿产资源加工业为主的农业小城镇。

五、 规划目标

到2025年的发展目标：稳健深化产业结构调整，培育具有优势的肉羊、肉牛、食用菌、林地资源、野兽王果、锥子种植、粗粮加工等产业，促进质量和效益，规模和效益同步增长，最终形成多元发展、多极支撑的现代产业融合发展新体系；实现产业振兴，坐落整安全底线，保障粮食等重要农产品供给；提升农村基础设施建设水平，补齐基础设施短板；高水平建设普惠性、基础性、兜底性民生设施；加强人居环境整治与生态保护修复，明显改善农村生态环境，助力“生态农家”建设。

到2035年的发展目标：在高水平全面建成小康社会的基础上，大幅提升农民基本安确纪律、政治、文化、社会、生态建设水平，综合实力跻上新台阶，生态安全屏障更加牢固，民生福祉达到新水平，治理效能实现新提升，城镇化能级持续加快，城镇魅力品质显著提升。

六、 优化总体格局

图例
一级区
二级区
三级区
生态保护区
生态修复区
生态安全区
生态安全区
生态安全

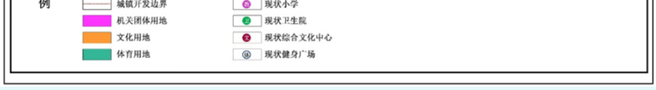

十一、 建设高效便捷交通系统

提质升级干线公路网。加强镇区与突泉县及周边乡镇的交通联系，规划对G5511高速公路、G111国道、X406县道、X409县道进行改扩建，提升区域交通效能。形成以G5511高速公路、G111国道、X406县道、X409县道为骨架镇域干线公路网，提高集疏运能力和运行效率，促进镇域内生产要素快速流动。形成广覆盖、深通达的农村公路网络。以Y022乡道、Y031乡道及通村公路为支撑，以农村公路为重点，构建覆盖范围广、通达程度深的基础交通网络。巩固拓展脱贫攻坚成果，服务乡村振兴战略，以提档升级为重点，高质量推进“四好农村路”建设，实现建制村通双车道公路、人口规模较大的自然村通硬化路。

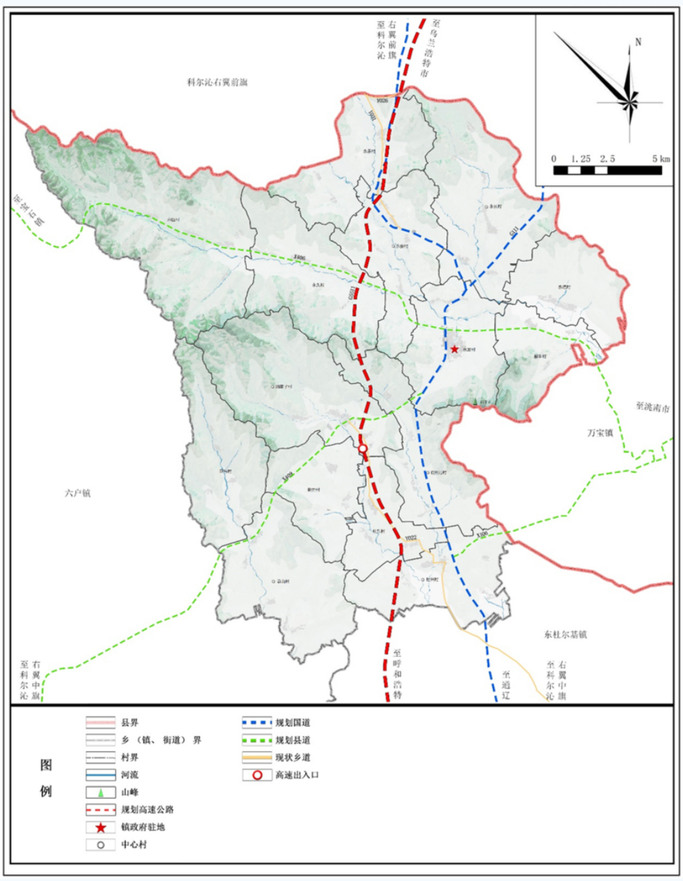

十二、 建设安全韧性乡镇

（一）抗震减灾规划

规划永安镇地震设防烈度为6度，一般建设工程按6度进行抗震设计，生命线工程按7度进行抗震设计。

（二）防洪规划

镇区按照20年一遇防洪标准设防，人口密集的连片村庄按照10年一遇防洪标准设防；镇区能有效应对不低于20年一遇暴雨。

（三）消防规划

规划在镇区建设1座政府专职消防站，各村庄按照“一村一队”要求成立志愿消防队，在党群服务中心设置消防水车、消防水池、灭火器等防灾设备和设施，并制定消防管理条例。

十三、 规划传导

（一）落实上位规划

镇域规划应落实《兴安盟突泉县国土空间总体规划（2021-2035年）》中确定的职能定位、人口和建设用地规模、生态保护红线面积、耕地保护目标、永久基本农田保护面积、城乡建设用地规模等约束性指标及内容，以及规划分区、重要控制线、重大基础设施和生态廊道等空间布局。

（二）对详细规划的传导

在城镇开发边界内编制控制性详细规划。严格落实城镇建设用地规模、各类用地比例上限、开发强度、建筑高度等约束性指标，保证用地全覆盖、指标不突破。城镇开发边界外编制村庄规划，从分区传导、底线管控、指标约束、名录管理、清单管理等五大方面，明确对村庄规划的主要传导要求。